

MODELO 90 S (10169000)

REF.	CÓDIGO	DESCRIÇÃO	QTDE
1	10115121	LUVA MODELO 90	01
2	10115058	ESPALHADOR (LEQUE) 90	01
2A	10115057	ESPALHADOR (REDONDO) 90	01
3	10115020	BICO 90	01
4	10169035	CORPO 90S (ENT. AR ROSCA INTERNA)	01
5	10115071	GAXETA DA AGULHA MODELO 90	01
6	10115161	PORTA GAXETA DA AGULHA 90	02
7	10108013	ALAVANCA DO GATILHO	01
8	10169200	TAMPÃO DO CORPO	01
9	10169012	ANEL DA VÁLVULA	01
10	10169221	VÁLVULA 90S	01
11	10106100	ANEL O'RING 4/12	02
12	10169010	ARRUELA DA CULATRA	01
13	10106131	MOLA DA VÁLVULA	01
14	10169031	CULATRA DA VÁLVULA 90S	01
15	10169013	AGULHA COMPLETA	01
16	10106130	MOLA DA AGULHA	01
17	10169020	BOTÃO DE REGULAGEM DA AGULHA	01
18	10115073	GATILHO PLÁSTICO 90	01
19	10115072	GUARNIÇÃO DA TAMPA 90	01
20	10127180	RESPIRADOR DO AREJADOR JA3A	01
21	10115030	CANECA 90	01
22	10113050	ENTRADA DE AR 25A	01

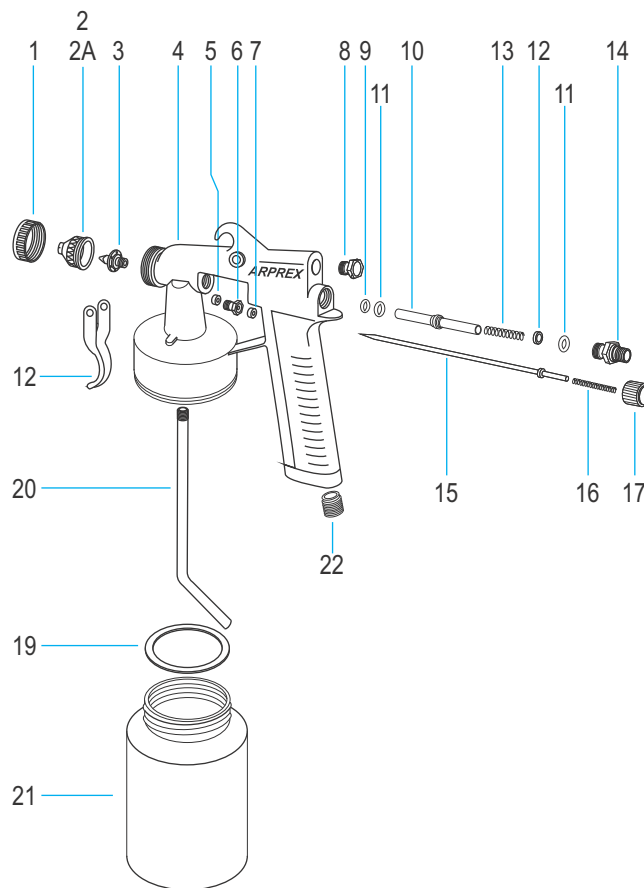

GARANTIA E MANUTENÇÃO

ÍNDICE:

- 1-Dados Técnicos
- 2-Segurança
- 3-Teste
- 4-Preparação
- 5-Limpeza
- 6-Manutenção
- 7-Termos de Garantia

1-Dados Técnicos

Modelo 90 S	Com Válvula
Tipo	Pressão
Pressão Trabalho	Máxima 40 lbs/ pol ²
Bico	1,2mm
Consumo de Ar	0,90 PCM à 40 PSI
Compr. Indicado	2,6PCM ou Acima
Capacidade Caneca	650ml
Caneca e Tampa	Nylon
Peso	≅0,400Kg
Uso Geral	Pinturas em Geral / Hobby

2 - Segurança

O uso de EPI'S são indispensáveis no local de trabalho.

3 - Teste

Escolha uma superfície provisória para efetuar o teste

4 - Preparação

PISTOLA TIPO PRESSÃO

(Pressão interna na Caneca - Máx. 40 lbs/pol²)
Indicado para Compressores de Ar Direto (Sem Reservatório)

PARA USO EM QUALQUER OUTRO TIPO DE COMPRESSOR, OBRIGATÓRIO O USO DE FILTRO DE AR PARA SE MANTER A PRESSÃO MÁXIMA DE 40lbs/pol².

a) Certifique-se que seu compressor de ar e seu equipamento são compatíveis.

ARPRESX

INSTRUÇÕES DE USO



MODELO 90 S

MAR/2019

EQUIPAMENTOS PARA PINTURA MAJAM LTDA.

Estrada Taboão do Paratei, 99 - B. Taboão - Mogi das Cruzes - SP - Cep. 08772-010
Cx. Postal 201 - CEP 07400-970 - Arujá - SP | Fone:(11) 3526-8100 - www.arprex.com.br

b) Ao engatar a conexão da mangueira de ar do compressor à pistola, observar se as rosças são compatíveis, para evitar apertos desnecessários, podendo ocasionar danos ao equipamento. Indicamos uso de fita vedante para evitar vazamentos.

c) Diluir o material conforme as especificações do produto a ser aplicado pelo fabricante do mesmo.

d) Ajuste a pressão de trabalho em 40lbs/pol², caso o compressor a ser utilizado não seja Ar Direto (sem reservatório).

e) Feche totalmente o botão (17), e abrindo-os gradativamente até atingir o aspecto desejado.

5 - Limpeza

Efetue a limpeza do equipamento imediatamente após o término de uso; (resíduos acumulados secos, não caracterizam garantia do produto, por falta de limpeza).

a) Nunca desmonte o equipamento para a limpeza;

b) Retire todo excesso de produto aplicado;

c) Coloque no interior da caneca (21) o mesmo solvente utilizado para a diluição (*Thinner / Aguaraz*);

d) Após a limpeza da caneca, recoloque o solvente e esguiche até sair somente o solvente pelo bico;

e) Retire o espalhador (2/2A) e limpe-o juntamente com o bico (03) com o solvente e com um pincel de cerdas macias;

f) A limpeza externa deve ser feita com um pano embebido em solvente (Nunca submergir o equipamento totalmente no solvente, podendo acarretar danos as vedações internas do equipamento);

g) Após a limpeza acima descrita, fazer as lubrificações das gaxetas (05) com lubrificante spray, óleo fino ou vaselina líquida.

OBS: antes de reutilizar o equipamento coloque um pouco de solvente na caneca e esguiche, para a retirada de qualquer resíduo da lubrificação)

6 - Manutenção

Para maior durabilidade e funcionabilidade de seu equipamento, proceda o que segue:

A manutenção (troca de peças / ajustes), deverá ser efetuada somente por nossa rede de assistência técnica autorizada, por profissionais qualificados e ferramentas adequadas.

Para localizar a Assistência Técnica mais próxima da sua região, acesse: www.arprex.com.br.

A não observância, acarretará na perda de garantia, conforme TERMO DE GARANTIA abaixo.

7 - Termo de Garantia

A garantia somente será atendida se o certificado contido neste material estiver devidamente preenchido e as condições gerais atendidas:

Condições Gerais

Os equipamentos ARPRESX são fabricados com matérias-primas certificadas e com um rigoroso teste de aprovação.

O Certificado de Garantia deverá ser preenchido no ato de aquisição.

A garantia está coberta contra qualquer defeito de fabricação e não



na inobservância dos requisitos de limpeza e manutenção do equipamento;

Em caso de problemas dentro do prazo de garantia, junte seu



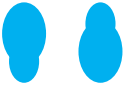

equipamento e seu certificado de garantia devidamente preenchido

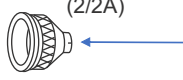
e leve-os a um assistente técnico autorizado ARPRESX.

A ARPRESX RESERVA-SE O DIREITO DE MODIFICAR QUAISQUER CARACTERÍSTICAS DE SEUS PRODUTOS/MANUAIS SEM PRÉVIO AVISO.

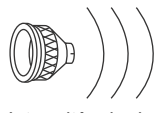
FORMAÇÃO / CONFIGURAÇÃO DEFEITUOSA DO LEQUE		
Defeito	Causas	Solução
 Excesso de material acima / abaixo	1. Bico (03) danificado. 2. Bico (03) obstruído por acúmulo de material.	1. Substituir. 2. Limpar c/ solvente.
 Formação/Configuração acinturada.	1. Falta de material. 2. Viscosidade baixa. 3. Pressão excessiva no equipamento.	1. Abrir mais o botão de regulagem da agulha (17). 2. Verificar Diluição. 3. Reduzir a pressão de entrada no filtro de ar.
 Formação/Configuração meia-lua.	Obstrução de um dos furos do espalhador (2/2A) 	Limpar com solvente o espalhador (2/2A) ou substituí-lo.

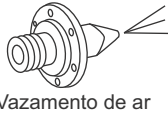
FORMAÇÃO / CONFIGURAÇÃO DEFEITUOSA DO LEQUE

Defeito	Causas	Solução
 Formação/Configuração Ovalado	1. Excesso de material. 2. Viscosidade do material alta. 3. Bico (03) danificado.	1. Fechar mais o botão de regulagem da agulha (17). 2. Diluir mais o material. 3. Substituir.
 Intermitência da pulverização	1. Pescador (20) rachado ou solto. 2. Bico (03) solto. 3. Falta de material na caneca (21). 4. Infiltração de ar pela gaxeta da agulha (05).	1. Substituir. 2. Apertar. 3. Reabastecer a caneca (21). 4. Apertar o porta gaxeta (06) ou substituir.
 Gotejamento de produto pelo bico (03)	1. Bico (03) solto ou danificado. 2. Agulha (15) gasta ou danificada.	1. Apertar ou substituir. 2. Substituir.
 Vazamento de ar pelo bico (03)	1. Bico (03) solto ou danificado. 2. Agulha (15) desgastada danificada.	1. Substituir. 2. Substituir.
 Borbulhando ar dentro da caneca (21).	1. Bico (03) solto ou danificado. 2. Guarnição da Caneca (19) ausente ou danificada. 3. Mal aperto da caneca (21).	1. Apertar ou Substituir. 2. Substituir. 3. Apertar a caneca (21).



CERTIFICADO DE GARANTIA

Os produtos **ARPRESX** têm garantia somente contra defeitos de fabricação e com este certificado devidamente preenchido, pelo período de 120 dias após a venda e mais 90 dias se preencher o cadastro no link: www.arprex.com.br/cadastro

Data de Venda

Nº da Nota Fiscal

/ /

Fica desde já esclarecido que a empresa se exime de qualquer ônus, quando o reparo a ser feito se der em função de acidentes, mau uso ou inobservância das instruções deste manual e por pessoas não autorizadas para este fim.

Obs: Canecas não entram na garantia.

A lista de Assistência Técnica Autorizada encontra-se disponível em nosso site: www.arprex.com.br

Duvidas ligue: (11) 3526-8100